

PostgreSQL

## PostgreSQL

### Instalação do Banco de Dados

### Aula 02

PROF. CLÁUDIO FARIAS ROSSONI

## Aula 02

PostgreSQL

### Ambiente Linux

<ftp://ftp.postgresql.org/pub/binary/v7.4.5/rpms/>

Diretório-Pai

Nome	Tipo	Tamanho	Tempo
fedora	Diretório		18/8/2004 19:30:00
redhat	Diretório		26/8/2004 15:24:00

Baixe os arquivos diretamente do site:

<http://www.postgresql.org>

Poderá baixar os arquivos já compilados (RPMS) ou poderá  
Baixar o código fonte, para depois compilar em seu sistema.

<ftp://ftp.postgresql.org/pub/source/v7.4.5/>

Diretório-Pai

Nome	Tipo	Tamanho	Tempo
<input type="checkbox"/> HISTORY	Arquivo	239 KB	18/8/2004 18:18:00
<input type="checkbox"/> postgresql-7.4.5.tar.bz2	ZipGenius Bz2 File	9.942 KB	18/8/2004 15:58:00
<input type="checkbox"/> postgresql-7.4.5.tar.bz2.md5	Arquivo MD5	1 KB	18/8/2004 16:01:00
<input type="checkbox"/> postgresql-7.4.5.tar.gz	ZipGenius Gzip File	12.271 KB	18/8/2004 16:00:00
<input type="checkbox"/> postgresql-7.4.5.tar.gz.md5	Arquivo MD5	1 KB	18/8/2004 16:00:00

PROF. CLÁUDIO FARIAS ROSSONI

## Aula 02

PostgreSQL

### Ambiente Linux

Caso tenha escolhido a instalação manual, ou seja, através do código fonte, utilize os seguintes comandos:

- `gunzip postgresql-7.4.5.tar.gz`
- `tar xf postgresql-7.4.5.tar`

Vá para o diretório `postgresql-7.4.5`, fique neste diretório até o final da instalação.

```
./configure
gmake
su
gmake install
adduser postgres
mkdir /usr/local/pgsql/data
chown postgres /usr/local/pgsql/data
su - postgres
/usr/local/pgsql/bin/initdb -D /usr/local/pgsql/data
/usr/local/pgsql/bin/postmaster -D /usr/local/pgsql/data >logfile 2>&1 &
/usr/local/pgsql/bin/createdb test
/usr/local/pgsql/bin/psql test
```

PROF. CLÁUDIO FARIAS ROSSONI

## Aula 02

PostgreSQL

### Ambiente Linux

Optando em baixar o PostgreSQL compilado (RPM), siga os passos abaixo:

- 1) Você precisa estar logado como root (administrador) para poder instalar o PostgreSQL no Linux.
- 2) Verifique se já existe uma versão anterior do PostgreSQL rodando em seu sistema. Caso afirmativo remova-a.

Para checar a existência de uma versão do PostgreSQL digite o comando:

```
rpm -qa | grep -i postgre
ou
ps -aux | grep -i postmaster
```

**Obs.: Se for trocar de versão, faça backup de sua base de dados e depois pare o serviço postmaster.**

PROF. CLÁUDIO FARIAS ROSSONI

## Aula 02

PostgreSQL

### Ambiente Linux

Para remover o pacote do PostgreSQL, é necessário remover os pacotes instalados de forma individual.

Identifique os pacotes da versão do PostgreSQL corretamente instalados com

```
rpm -qa | grep -i postgres
```

Remova os pacotes digitando os nomes dos pacotes instalados com os seguintes comandos, nesta ordem:

```
rpm -ev postgresql-contrib-7.4.5-2PGDG.i686.rpm  
rpm -ev postgresql-devel-7.4.5-2PGDG.i686.rpm  
rpm -ev postgresql-docs-7.4.5-2PGDG.i686.rpm  
rpm -ev postgresql-jdbc-7.4.5-2PGDG.i686.rpm  
rpm -ev postgresql-plt-7.4.5-2PGDG.i686.rpm  
rpm -ev postgresql-python-7.4.5-2PGDG.i686.rpm  
rpm -ev postgresql-tcl-7.4.5-2PGDG.i686.rpm  
rpm -ev postgresql-test-7.4.5-2PGDG.i686.rpm  
rpm -ev postgresql-server-7.4.5-2PGDG.i686.rpm  
rpm -ev postgresql-7.4.5-2PGDG.i686.rpm  
rpm -ev postgresql-libs-7.4.5-2PGDG.i686.rpm
```

PROF. CLÁUDIO FARIAS ROSSONI

## Aula 02

PostgreSQL

### Ambiente Linux

Para instalar os novos pacotes do PostgreSQL, siga esta ordem:

```
rpm -ivh postgresql-libs-7.4.5-2PGDG.i686.rpm  
rpm -ivh postgresql-7.4.5-2PGDG.i686.rpm  
rpm -ivh postgresql-server-7.4.5-2PGDG.i686.rpm
```

Daqui para frente poderá ser qualquer ordem...

```
rpm -ivh postgresql-contrib-7.4.5-2PGDG.i686.rpm  
rpm -ivh postgresql-devel-7.4.5-2PGDG.i686.rpm  
rpm -ivh postgresql-docs-7.4.5-2PGDG.i686.rpm  
rpm -ivh postgresql-jdbc-7.4.5-2PGDG.i686.rpm  
rpm -ivh postgresql-plt-7.4.5-2PGDG.i686.rpm  
rpm -ivh postgresql-python-7.4.5-2PGDG.i686.rpm  
rpm -ivh postgresql-tcl-7.4.5-2PGDG.i686.rpm  
rpm -ivh postgresql-test-7.4.5-2PGDG.i686.rpm
```

PROF. CLÁUDIO FARIAS ROSSONI

## Aula 02

PostgreSQL

### Ambiente Linux

#### Variáveis de ambiente

Se você instalou o PostgreSQL em `/usr/local/pgsql` ou em outro local que não são procurados por padrão, teremos que adicionar `/usr/local/pgsql/bin` (ou tudo que você fixou `--bindir` no passo 1) em seu `PATH`. No sentido exato, isto não é necessário, mas fará o uso de PostgreSQL muito mais conveniente.

Para implantar as variáveis de ambiente, edite o arquivo `/etc/profile` adicionando as seguintes linhas ao seu final:

```
PATH=$PATH:/usr/local/pgsql/bin
MANPATH=$MANPATH:/usr/local/pgsql/man
export PATH MANPATH
```

Isso deve funcionar em todo os shells baseados no sh, incluindo bash e ksh.

PROF. CLÁUDIO FARIAS ROSSONI

## Aula 02

PostgreSQL

### Ambiente Linux

#### Iniciando o Banco de Dados

Entendemos como um agrupamento de banco de dados um único diretório onde conterà todos os dados que serão armazenados. Nós o chamamos de diretório de dados ou área de dados. Os diretórios mais populares para o PostgreSQL são o `/usr/local/pgsql/data` ou `/var/lib/pgsql/data`.

Para inicializar o banco de dados, use o comando `initdb` que é instalado junto com o PostgreSQL. O diretório da base de dados é indicado pelo `- opção de D`, por exemplo,

```
$initdb - D /usr/local/pgsql/data
```

PROF. CLÁUDIO FARIAS ROSSONI

## Aula 02

PostgreSQL

### Ambiente Linux

Acessando a Base de Dados

Antes que qualquer um possa acessar o banco de dados, você tem que iniciar o servidor de banco de dados. O programa de servidor de banco de dados é chamado postmaster.

O postmaster tem que saber aonde achar os dados para usá-los. Usamos então a opção -D apontando para o diretório de dados. Assim, o modo mais simples para começar o servidor é:

```
$postmaster -D /usr/local/pgsql/data
```

PROF. CLÁUDIO FARIAS ROSSONI

## Aula 02

PostgreSQL

### Ambiente Windows

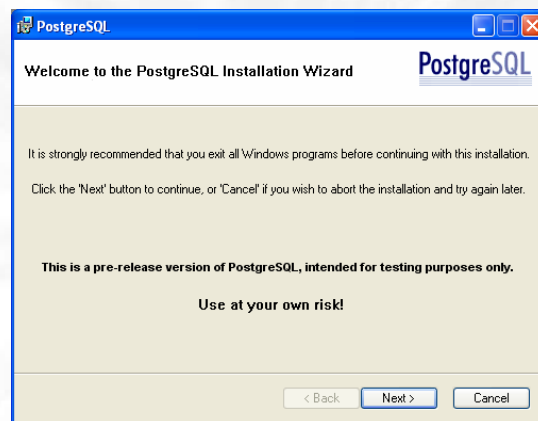

Instalação do PostgreSQL for Windows versão 8.0 Beta 2 Dev 3.  
Site -> <http://pgfoundry.org/projects/pginstaller>

PROF. CLÁUDIO FARIAS ROSSONI

## Aula 02

PostgreSQL

### Ambiente Windows

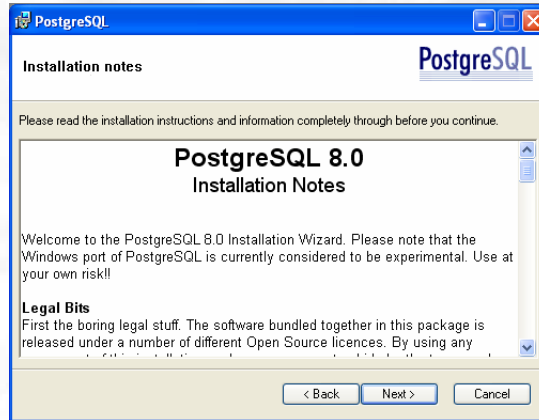

PROF. CLÁUDIO FARIAS ROSSONI

## Aula 02

PostgreSQL

### Ambiente Windows

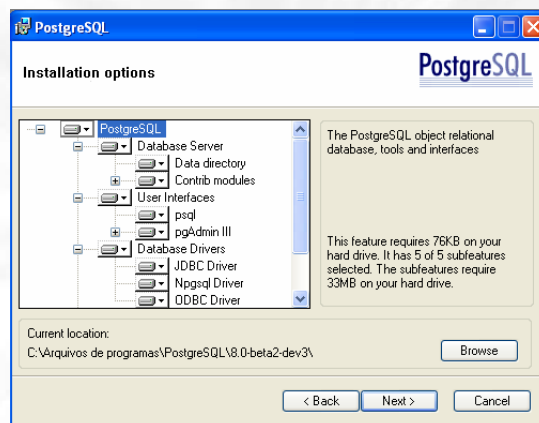

PROF. CLÁUDIO FARIAS ROSSONI

## Aula 02

PostgreSQL

### Ambiente Windows

PROF. CLÁUDIO FARIAS ROSSONI

## Aula 02

PostgreSQL

### Ambiente Windows

PROF. CLÁUDIO FARIAS ROSSONI

## Aula 02

PostgreSQL

### Ambiente Windows

PROF. CLÁUDIO FARIAS ROSSONI

## Aula 02

PostgreSQL

### Ambiente Windows

PROF. CLÁUDIO FARIAS ROSSONI

## Aula 02

PostgreSQL

### Ambiente Windows

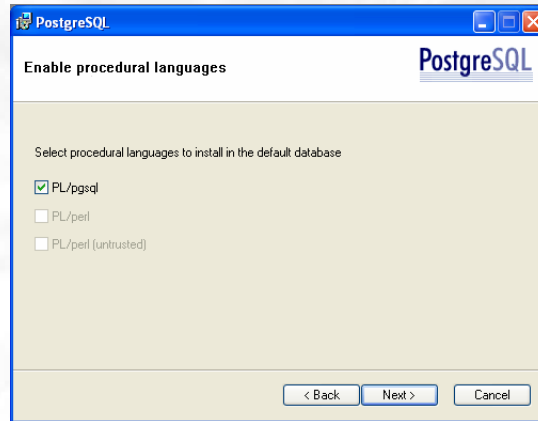

PROF. CLÁUDIO FARIAS ROSSONI

## Aula 02

PostgreSQL

### Ambiente Windows

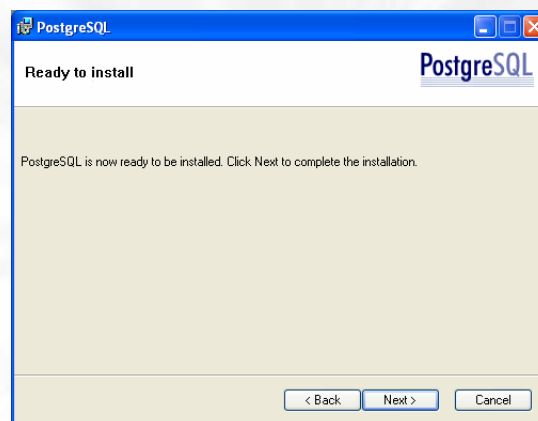

PROF. CLÁUDIO FARIAS ROSSONI

## Aula 02

PostgreSQL

### Ambiente Windows

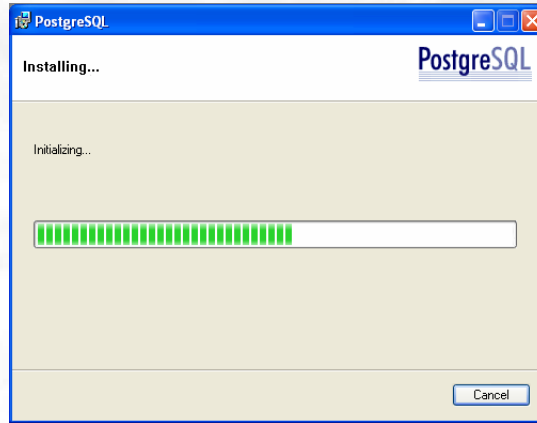

PROF. CLÁUDIO FARIAS ROSSONI

## Aula 02

PostgreSQL

### Ambiente Windows

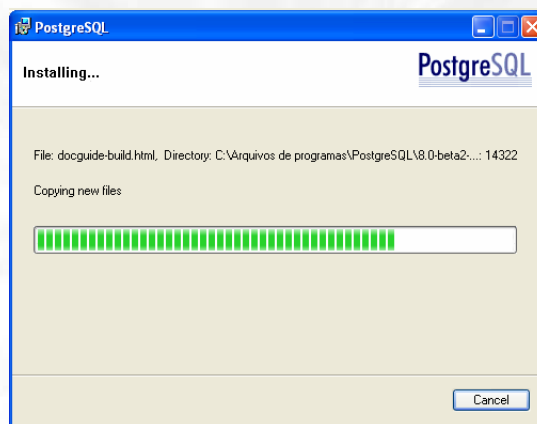

PROF. CLÁUDIO FARIAS ROSSONI

## Aula 02

PostgreSQL

### Ambiente Windows

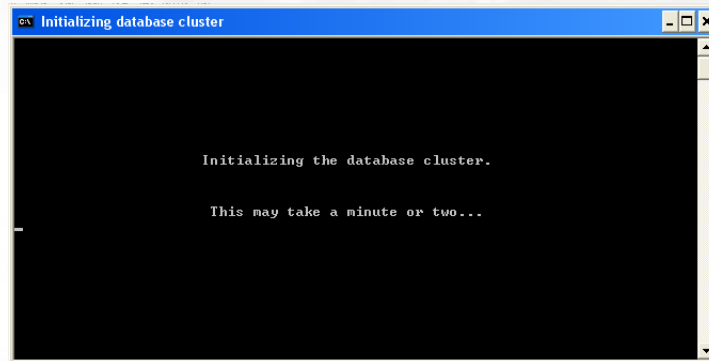

PROF. CLÁUDIO FARIAS ROSSONI

## Aula 02

PostgreSQL

### Ambiente Windows

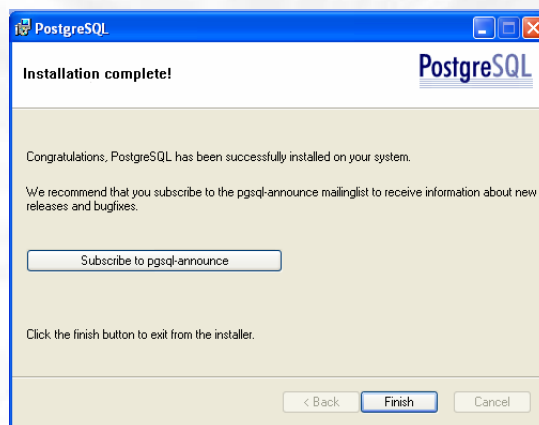

PROF. CLÁUDIO FARIAS ROSSONI

# Aula 02

## Ambiente Windows

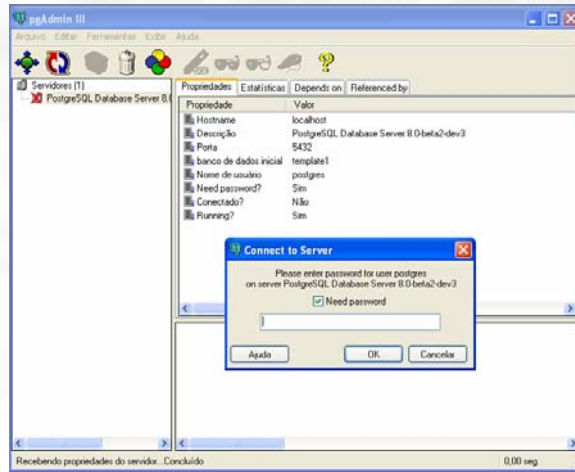

# Aula 02

## Ambiente Windows

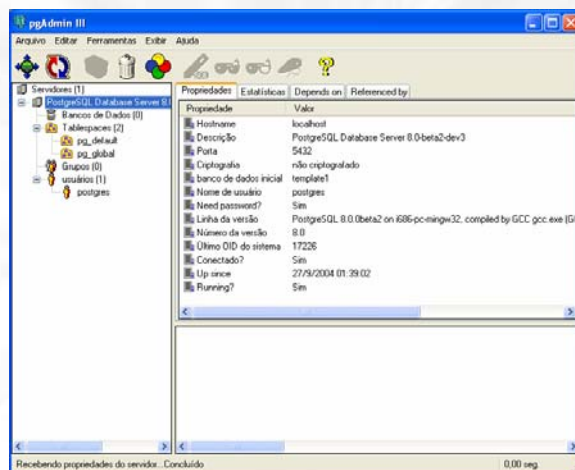

PostgreSQL

Término da Aula

**Aula 02**

PROF. CLÁUDIO FARIAS ROSSONI